

**INFORME ANUAL
DE LAS ACTUACIONES REALIZADAS POR EL
SERVICIO DE EMERGENCIAS ALIMENTARIAS (SEAM)
(2007)**

| | | |
|---------------------------------------|--|----------------------------------|
| Departamento de Seguridad Alimentaria | Informe de las actuaciones realizadas por el SEAM 2007 | Fecha: 08.02.08 Pág.: 1 de 19 |
|---------------------------------------|--|----------------------------------|

ÍNDICE

| | |
|--|----|
| 1.- INTRODUCCIÓN..... | 3 |
| 2.- ACTIVACIÓN DEL SERVICIO DE EMERGENCIAS ALIMENTARIAS (SEAM)..... | 6 |
| 3.- INTERVENCIONES REALIZADAS..... | 9 |
| 4.- CONCLUSIONES | 18 |

| | | |
|---------------------------------------|--|----------------------------------|
| Departamento de Seguridad Alimentaria | Informe de las actuaciones realizadas por el SEAM 2007 | Fecha: 08.02.08 Pág.: 2 de 19 |
|---------------------------------------|--|----------------------------------|

1.- INTRODUCCIÓN

Para Madrid Salud constituye una línea de actuación prioritaria, en materia de seguridad alimentaria, la aplicación de las más eficaces medidas higiénico-sanitarias encaminadas a proteger y fomentar la salud de los consumidores.

Para ello se han establecido los más apropiados mecanismos de prevención de riesgos sanitarios, así como los cauces de gestión más adecuados para afrontar todas aquellas situaciones de emergencia que pudieran producirse en materia de seguridad alimentaria, para lo cual se deberá disponer en todo momento de los recursos necesarios para poder actuar con la máxima eficacia.

Tras el estudio y revisión del sistema de gestión de las emergencias alimentarias, entendiéndose en principio por tales los brotes de origen alimentario y las alertas notificadas a través del Sistema Coordinado de Intercambio Rápido de Información (SCIRI), se puso de manifiesto que debido tanto al incremento de las mismas constatado en los últimos tiempos, como a la rigidez del horario laboral, no era posible realizar en muchos casos una actuación rápida y eficaz, dificultándose enormemente las investigaciones lo que, en determinados supuestos, puede tener unas consecuencias muy negativas al no poder establecerse con la prontitud deseable las adecuadas medidas cautelares de prevención.

Enmarcado dentro de esta línea de actuación se concibió el Servicio de Emergencias Alimentarias (SEAM), como un instrumento complementario de actuación ante todas aquellas situaciones de emergencia alimentaria que por sus características así lo requirieran y que tiene la particularidad de poder activarse de forma ágil y coordinada ante las mismas, haciendo posibles unas intervenciones rápidas, con el objeto de impedir que la situación desemboque en problemas de mayor envergadura. Las actuaciones del SEAM se desarrollan conforme al procedimiento de funcionamiento contenido en el Manual de Emergencias Alimentarias.

El valor añadido de este Servicio radica tanto en la agilidad y rapidez de sus intervenciones, como en la posibilidad de poder adoptar y combinar diferentes medidas preventivas, así como en su capacidad de actuación fuera del horario laboral habitual, consiguiéndose de esta forma una actuación completa y coherente en materia de seguridad alimentaria frente a una situación de emergencia.

| | | |
|---------------------------------------|--|----------------------------------|
| Departamento de Seguridad Alimentaria | Informe de las actuaciones realizadas por el SEAM 2007 | Fecha: 08.02.08 Pág.: 3 de 19 |
|---------------------------------------|--|----------------------------------|

El **Servicio de Emergencias Alimentarias (SEAM)**, entró en funcionamiento el 2 de diciembre de 2002. Transcurridos 2 años desde su puesta en funcionamiento, fue preciso, en aras de una mejor optimización de los recursos del mismo, realizar una revisión de su estructura operativa y funcionamiento.

Con la publicación el día 29-09-05, en el Boletín Oficial del Ayuntamiento de Madrid, del nuevo Plan Especial de Productividad para el Servicio de Emergencias Alimentarias (SEAM), concluyó dicho proceso, incluyéndose en el mismo, los requisitos previos que los integrantes del SEAM deberían cumplir. Dichos requisitos son:

1- El SEAM se estructura en Equipos de Inspección integrados por funcionarios, pertenecientes a los cuerpos de Veterinaria, Farmacia e Inspectores Técnicos de Calidad y Consumo, que desarrollan sus funciones habituales dentro del ámbito de la seguridad alimentaria.

Cada equipo está integrado por tres miembros, de los cuales dos son técnicos superiores (Veterinario / Farmacéutico), pertenecientes al grupo A y el otro, un técnico de grado medio (Inspector Técnico de Calidad y Consumo), o Inspector de Consumo.

2- La participación en el dispositivo del personal que forma parte de los Equipos de Inspección del SEAM tiene carácter voluntario. En función de las necesidades, y siempre que sea necesario garantizar la cobertura del servicio, se realizarán nuevas convocatorias.

3- Los integrantes de los equipos cuentan con una experiencia mínima en Inspección de alimentos como trabajo habitual de 1 año, además de una adecuada formación sanitaria en materia de Higiene de los Alimentos, prevención e investigación en Brotes de Origen Alimentario y Gestión de Alertas Alimentarias.

4- Con el fin de garantizar la actualización continua de los conocimientos en estas materias, los integrantes del SEAM desarrollan sus funciones habituales dentro del ámbito de la seguridad alimentaria en las dependencias que se relacionan a continuación:

| | | |
|---------------------------------------|--|----------------------------------|
| Departamento de Seguridad Alimentaria | Informe de las actuaciones realizadas por el SEAM 2007 | Fecha: 08.02.08 Pág.: 4 de 19 |
|---------------------------------------|--|----------------------------------|

- Instituto de Salud Pública
 - Departamento de Seguridad Alimentaria
 - Departamento de Inspección Central

- Juntas de Distrito
 - Departamento de Servicios Sanitarios, Calidad y Consumo
 - Sección de Control de Alimentos de Origen Animal y Protección Animal
 - Sección de Control de Alimentos de Origen Vegetal y Calidad de las Aguas

El nuevo Plan de productividad fue ratificado con posterioridad por la **Junta de Gobierno** de la **Ciudad de Madrid**, que en su reunión de 28-12-06 acordó, aprobar el Plan Especial de Productividad para el Servicio de Emergencias Alimentarias (SEAM), con efectos desde el 27-07-05.

El SEAM está actualmente integrado por **66** personas que se disponen en **22** equipos de guardia, cuyos turnos se distribuyen conforme al cronograma de actuaciones establecido para el mismo.

El objeto de este informe es presentar los resultados de las actuaciones del SEAM en el año **2007**, analizando separadamente las distintas circunstancias de las emergencias alimentarias que motivaron dichas actuaciones.

| | | |
|---------------------------------------|--|----------------------------------|
| Departamento de Seguridad Alimentaria | Informe de las actuaciones realizadas por el SEAM 2007 | Fecha: 08.02.08 Pág.: 5 de 19 |
|---------------------------------------|--|----------------------------------|

2.- ACTIVACIÓN DEL EQUIPO DE GUARDIA DEL SERVICIO DE EMERGENCIAS ALIMENTARIAS (SEAM)

El SEAM se activa y entra en funcionamiento en todos aquellos casos en los que sea necesario dar una respuesta urgente a aquellas situaciones de emergencia alimentaria que pudieran producirse fuera del horario laboral habitual, incluidos los días festivos.

La disponibilidad de los equipos de guardia del SEAM se establece mediante turnos de guardia localizable de carácter semanal, de 15:00 h.-8:00 h. de lunes a viernes y las 24 h. del día los sábados, domingos y festivos, lo que permite que las actuaciones en materia de seguridad alimentaria puedan llevarse a cabo durante las 24 horas del día, 7 días a la semana, los 365 días del año.

Los equipos de guardia se encuentran localizables a través de teléfonos móviles y disponibles en todo momento para una posible actuación dentro de su correspondiente turno de guardia localizable.

En el periodo de tiempo comprendido desde el 1 de enero hasta el 31 de diciembre de 2007, se han registrado un total de **28** brotes de origen alimentario (BOA), **8** alertas de Tipo I y **40** alertas de Tipo II, notificadas a través del Sistema Coordinado de Intercambio Rápido de Información (SCIRI).

En total el SEAM ha actuado en **37 emergencias alimentarias**, de las cuales 19 han sido brotes de origen alimentario, 12 alertas (3 de tipo I y 9 de tipo II) y 6 otras emergencias.

Del total de brotes registrados en el periodo considerado (**28**), el SEAM ha actuado en el **70%** de los mismos (**19**). Respecto al total de alertas alimentarias Tipos I y II, notificadas a través del SCIRI (**48**), ha actuado en el **25%** de las mismas (**12**). El SEAM ha actuado en **6** emergencias alimentarias a requerimiento de la Policía Municipal, del Instituto de Salud (Madrid Salud) y del Servicio de Alerta Rápida en Salud Pública (Comunidad de Madrid).

| | | |
|---------------------------------------|--|----------------------------------|
| Departamento de Seguridad Alimentaria | Informe de las actuaciones realizadas por el SEAM 2007 | Fecha: 08.02.08 Pág.: 6 de 19 |
|---------------------------------------|--|----------------------------------|

La **distribución temporal** de las referidas emergencias alimentarias es la siguiente:

| MOTIVO DE LA ACTIVACIÓN | | | | |
|--------------------------------|------------|----------------|--------------|--------------|
| MES | BOA | ALERTAS | OTROS | TOTAL |
| ENERO | 1 | 1 | 1 | 3 |
| FEBRERO | -- | 1 | -- | 1 |
| MARZO | 3 | 1 | -- | 4 |
| ABRIL | 2 | 2 | -- | 4 |
| MAYO | -- | 1 | -- | 1 |
| JUNIO | 1 | -- | 1 | 2 |
| JULIO | 4 | -- | 1 | 5 |
| AGOSTO | 1 | 1 | -- | 2 |
| SEPTIEMBRE | 1 | 3 | 1 | 5 |
| OCTUBRE | 2 | -- | 2 | 4 |
| NOVIEMBRE | 1 | -- | -- | 1 |
| DICIEMBRE | 3 | 2 | -- | 5 |
| TOTAL | 19 | 12 | 6 | 37 |

De las **37 emergencias alimentarias**, por las que ha sido activado el SEAM, **19** han sido con motivo de **brotes de origen alimentario (B.O.A)**, lo que representa el 51% del total de actuaciones, **12** con motivo de **alertas alimentarias de Tipo I y II**, lo que supone el 33% y **6** por **otros asuntos relacionados con la seguridad alimentaria**, lo que supone el 16% del total.

Hay que señalar que el SEAM, en determinadas ocasiones, ha sido activado varias veces (en diferentes fechas) con motivo de la misma emergencia, y en ciertas ocasiones, por razones operativas el equipo se ha dividido, actuando sus tres integrantes por separado, adquiriendo de esta forma una mayor operatividad en su actuación.

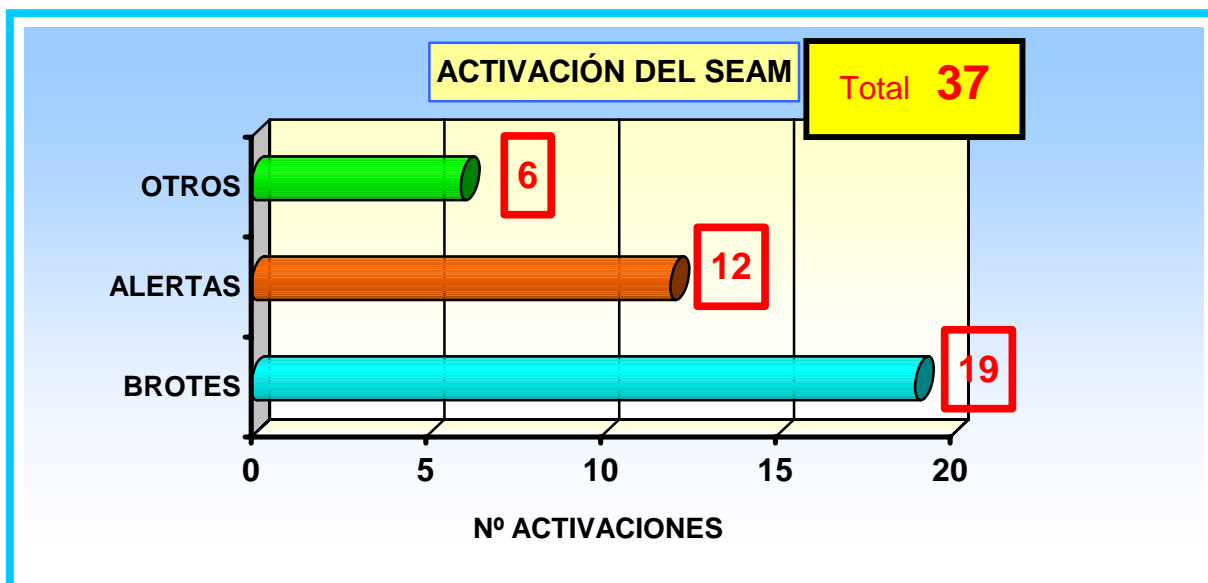

3.- INTERVENCIONES REALIZADAS

Como consecuencia de las **37** ocasiones en las que se ha activado el SEAM en el periodo considerado, se han realizado un total de **87** intervenciones, de las cuales **23** han sido motivadas por **brotes de origen alimentario**, lo que representa el 26% del total, **58** por **alertas alimentarias**, lo que representa el 67% del total y **6** con motivo de **otros asuntos relacionados con la seguridad alimentaria**, lo que representa el 7% del total de intervenciones.

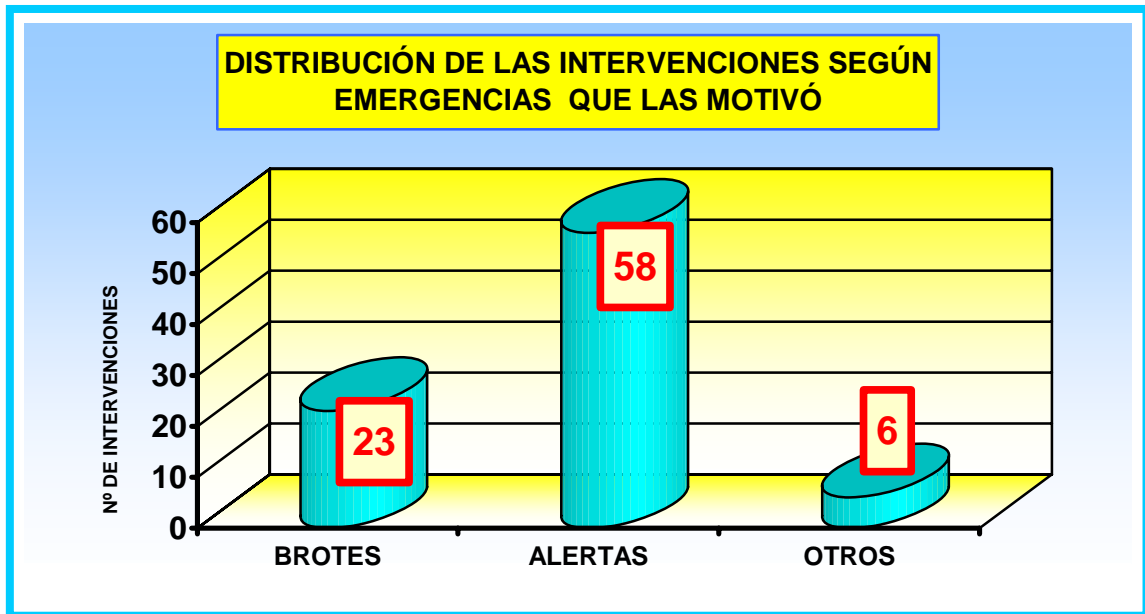

| Motivo de la intervención | Nº Intervenciones | % del Total |
|---------------------------|-------------------|-------------|
| BOA | 23 | 26 |
| ALERTA | 58 | 67 |
| OTROS | 6 | 7 |
| TOTAL | 87 | 100 |

En la siguiente tabla se desglosan las **intervenciones** atendiendo a su **fecha y hora** de realización:

| Fecha actuación | Hora activación | Hora actuación | Tiempo transcurrido | Tipo/Emergencia |
|-----------------------|-----------------|----------------|---------------------|---|
| 12/01/07 Viernes | 15.00 h. | 17.20h. | 2h. 20 m. | Alerta tipo II Exp. 2007/002 Nº Ref 200700023 |
| | | 18.00 h. | | |
| | | 18.30 h. | | |
| | | 19.00 h. | | |
| | | 19.25 h. | | |
| 13/01/07 Sábado | -- | 10.30 h. | -- | Alerta tipo II Exp. 2007/002 Nº Ref 200700023 |
| 30/01/07 Martes | 15.00 h. | 16.00 h. | 1 h. | Denuncia Nº Ref 200700130 |
| 02/02/07 Viernes | 20.06 h. | 21.30 h. | 1h. 30 m. | BOA SAMUR Nº Ref 200700144 |
| 20/02/07 Martes | 15.00 h. | 17.15 h. | 2 h. 15 m. | Alerta tipo I Exp. 2007/051 Nº Ref 200700196 |
| | | 17.50 h. | | |
| | | 18.30 h. | | |
| | | 18.50 h. | | |
| 09/03/07 Viernes | 15.00 h. | 16.00 h. | 1 h. | BOA Nº Ref 200700270 |
| 13/03/07 Martes | 17.00 h. | 18.15 h. | 1 h. 15 m. | BOA SAMUR Nº Ref 200700283 |
| 26/03/07 Lunes | 15.00 h. | 17.20 h. | 2 h. 20 min. | Alerta tipo II Exp. 2007/086 Nº Ref 200700317 |
| | | 18.00 h. | | |
| | | 18.20 h. | | |
| 30/03/07 Viernes | 18.05 h. | 20.00 h. | 2 h. | BOA SARSP Nº Ref 200700362 |
| 31/03/07 Sábado | -- | 12.30 h. | -- | BOA Nº Ref 200700362 |
| 11/04/07 Miércoles | 18.30 h. | 19.15 h. | 45 min. | BOA Nº Ref 200700388 |
| 18/04/07 Miércoles | 15.00 h. | 18.30 h. | 3 h. 30 min. | Alerta tipo II Exp. 2007/092 Nº Ref 200700378 |
| | | 19.00 h. | | |
| 24/04/07 Martes | 15.00 h. | 15.30 h. | 30 min. | BOA Nº Ref 200700452 |
| 27/04/07 Viernes | 15.00 h. | 17.00 h. | 2 h. | Alerta tipo II Exp. 2007/102 Nº Ref 200700422 |
| | | 18.50 h. | | |

| Fecha actuación | Hora activación | Hora actuación | Tiempo transcurrido | Tipo/Emergencia |
|-----------------------|-----------------|----------------|---------------------|---|
| 05/06/07 Martes | 15.00 h. | 17.30 h. | 2 h. 30 min. | Alerta tipo I Exp. 2007/123 Nº Ref 200700453 |
| | | 17.50 h. | | |
| | | 19.00 h. | | |
| 14/06/07 Jueves | 19.20 h. | 20.30 h. | 1 h. 10 min. | Denuncia Policía Municipal Nº Ref 200700592 |
| 20/06/07 Miércoles | 15.00 h. | 17.10 h. | 2 h. 10 min. | BOA Nº Ref 200700606 |
| 22/06/07 Viernes | 15.00 h. | 18.30 h. | 3 h. 30 min. | Alerta tipo I Exp. 2007/123 Nº Ref 200700453 |
| | | 20.00 h. | | |
| | | 20.15 h. | | |
| | | 20.40 h. | | |
| 23/06/07 Sábado | -- | 11.45 h. | -- | Alerta tipo I Exp. 2007/123 Nº Ref 200700453 |
| | | 12.10 h. | | |
| 05/07/07 Jueves | 16.00 h. | 17.30 h. | 1 h. 30 min. | BOA SARSP Nº Ref 200700694 |
| 17/07/07 Martes | 22.30 h. | 23.45 h. | 1 h. 15 min. | BOA SARSP Nº Ref 200700739 |
| 19/07/07 Jueves | 14.15 h. | 15.30 h. | 1 h. 15 min. | BOA Nº Ref 200700739 |
| 26/07/07 Jueves | 14.00 h. | 15.30 h. | 1 h. 30 min. | Denuncia Nº Ref 200700767 |
| 27/07/07 Viernes | 14.00 h. | 16.00 h. | 2 h. | BOA Nº Ref 200700774 |
| 06/08/07 Lunes | 15.00 h. | 16.00 h. | 1 h. | Alerta tipo II Exp. 2007/174 Nº Ref 200700776 |
| | | 17.20 h. | | |
| | | 18.00 h. | | |
| 19/08/07 Domingo | 17.15 h. | 18.00 h. | 45 min. | BOA SAMUR Nº Ref 200700885 |
| 13/09/07 Jueves | 14.00 h. | 14.50 h. | 50 min. | BOA Nº Ref. 200700967 |
| 14/09/07 Viernes | -- | 20.00 h. | -- | BOA Nº Ref. 200700967 |
| 14/09/07 Viernes | 16.00 h. | 19.10 h. | 3 h. 10 min. | Alerta tipo II Exp. 2007/210 Nº Ref 200700974 |

| Fecha actuación | Hora activación | Hora actuación | Tiempo transcurrido | Tipo/Emergencia |
|-----------------------|-----------------|----------------|---------------------|--|
| 21/09/07 Viernes | 14.00 h. | 15.39 h. | 1 h. 39 min. | Alerta tipo II Exp. 2007/202 Nº Ref 200700937 |
| | | 16.30 h. | | |
| | | 17.00 h. | | |
| | | 18.05 h. | | |
| | | 18.30 h. | | |
| | | 19.10 h. | | |
| | | 20.30 h. | | |
| 22/09/07 Sábado | -- | 10.45 h. | -- | Alerta tipo II Exp. 2007/202 Nº Ref 200700937 |
| | | 11.20 h. | | |
| | | 11.45 h. | | |
| | | 12.30 h. | | |
| | | 13.05 h. | | |
| 23/09/07 Domingo | -- | 09.50 h. | -- | Alerta tipo II Exp. 2007/202 Nº Ref 200700937 |
| | | 10.45 h. | | |
| | | 11.30 h. | | |
| | | 12.05 h. | | |
| | | 12.30 h. | | |
| 25/09/07 Martes | 14.10 h. | 15.00 h. | 50 min. | Denuncia Policía Municipal Nº Ref 200701009 |
| 26/09/07 Miércoles | 14.20 h. | 16.45 h. | 2 h. 25 min. | Alerta tipo I Exp. 2007/217 Nº Ref 200701008 |
| | | 17.20 h. | | |
| | | 17.40 h. | | |
| 05/10/07 Viernes | 16.30 h. | 17.00 h. | 30 min. | BOA SAMUR Nº Ref 200701065 |
| 06/10/07 Sábado | -- | 11.00 h. | -- | BOA Nº Ref 200701065 |
| 14/10/07 Domingo | 21.15 h. | 22.10 h. | 55 min. | Denuncia Policía Municipal Nº Ref 200701099 |
| 15/10/07 Lunes | 15.00 h. | 15.45 h. | 45 min. | Denuncia Nº Ref 200701110 |
| 22/10/07 Lunes | 15.00 h. | 18.55 h. | 1 h. 55 min. | BOA Nº Ref 200701153 |
| 16/11/07 Viernes | 15.00 h. | 16.30 h. | 1 h. 30 min. | BOA Nº Ref 200701288 |
| 05/12/07 Miércoles | 15.00 h. | 17.30 h. | 2 h. 30 min. | Alerta tipo II Exp. 2007/275 Nº Ref. 200701373 |
| | | 19.00 h. | | |

| Fecha actuación | Hora activación | Hora actuación | Tiempo transcurrido | Tipo/Emergencia |
|---------------------|-----------------|----------------|---------------------|---|
| 07/12/07 Viernes | 15.00 h. | 18.15 h. | 3 h. 15 min. | Alerta tipo II Exp. 2007/246 Nº Ref 200701244 |
| | | 18.50 h. | | |
| | | 19.15 h. | | |
| 07/12/07 Viernes | 15.20 h. | 15.45 h. | 35 min. | BOA SAMUR Nº Ref 200701387 |
| 14/12/07 Viernes | 15.00 h. | 18.30 h. | 3 h. 30 min. | BOA Nº Ref 200701439 |
| 23/12/07 Domingo | 7.00 h. | 08.00 h. | 1 h. | BOA SAMUR Nº Ref 200701480 |
| 29/12/07 Sábado | 09.00 h. | 11.00 h. | 2 h. | BOA Laboratorio Salud Pública Nº Ref 200701439 |

El tiempo medio de respuesta, ante una actuación urgente (emergencia alimentaria) por parte de los equipos de guardia del SEAM ha sido de 2h. y 10 min*, en el año 2007.

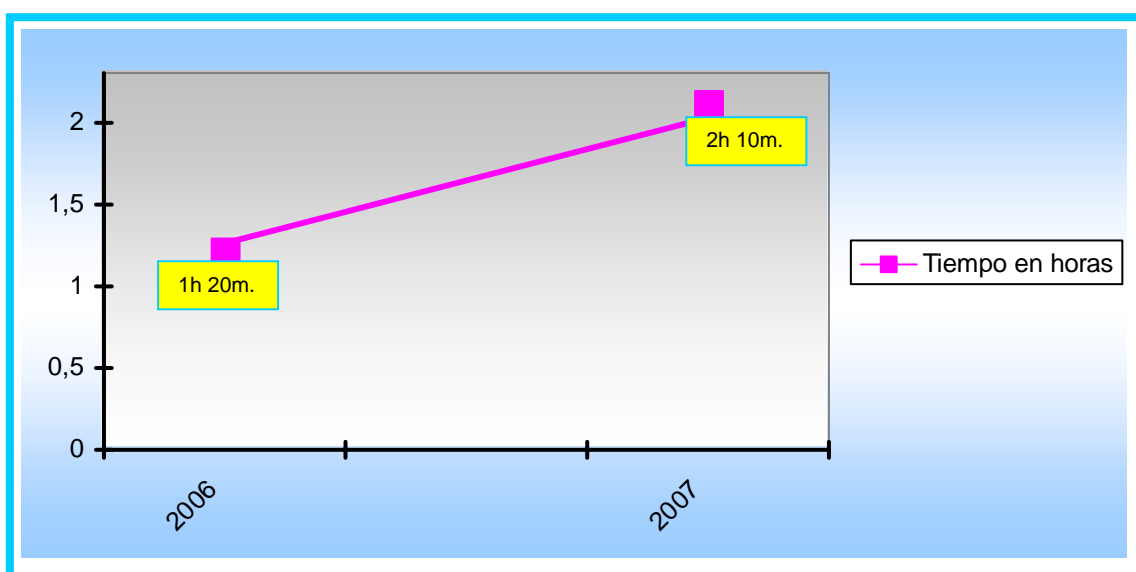

* El aumento de 50 minutos, en el tiempo medio de respuesta de los equipos ha sido debido al incremento de notificaciones de alertas alimentarias en establecimientos del comercio minorista de la alimentación, cuyo horario de apertura de tarde comienza a las 17:00 h.

| | | |
|---------------------------------------|--|-----------------------------------|
| Departamento de Seguridad Alimentaria | Informe de las actuaciones realizadas por el SEAM 2007 | Fecha: 08.02.08 Pág.: 13 de 19 |
|---------------------------------------|--|-----------------------------------|

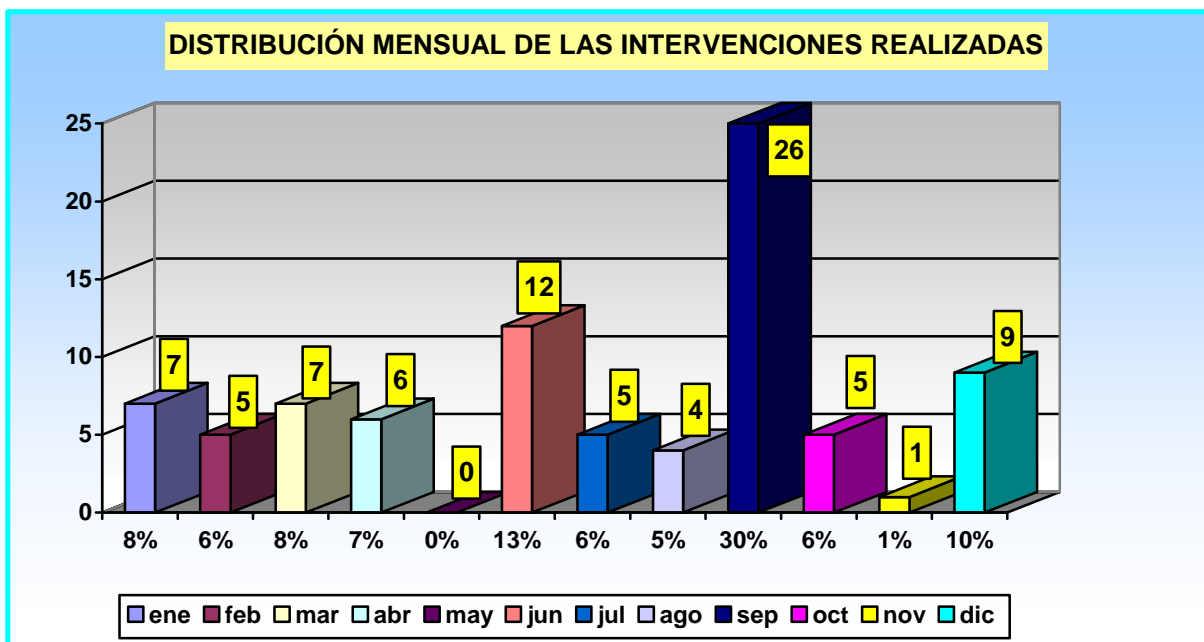

| Motivo de la intervención | Nº de intervenciones/ Día de la semana | | | | | | | |
|---------------------------|--|-----------|----------|----------|-----------|-----------|----------|-----------|
| | L | M | X | J | V | S | D | |
| BOA | 1 | 3 | 2 | 3 | 9 | 3 | 2 | 23 |
| ALERTA | 6 | 9 | 5 | 0 | 24 | 8 | 6 | 58 |
| OTROS | 1 | 2 | -- | 2 | 0 | 0 | 1 | 6 |
| TOTAL | 8 | 14 | 7 | 5 | 33 | 11 | 9 | 87 |

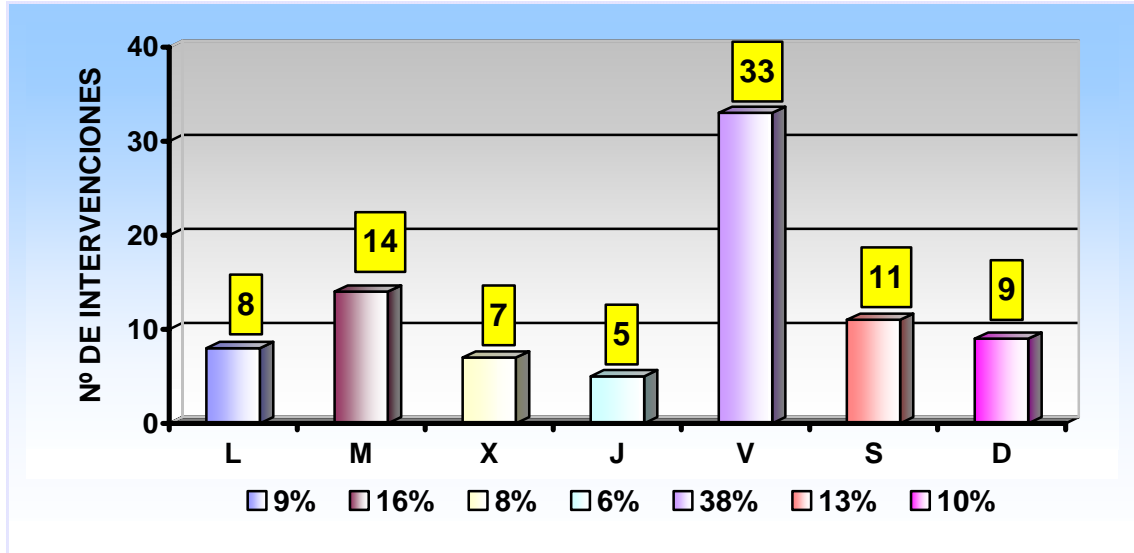

El 61% del total de las intervenciones han sido realizadas en fin de semana, entendiendo por tal desde las 15:00 h. del viernes hasta las 8:00 h del lunes.

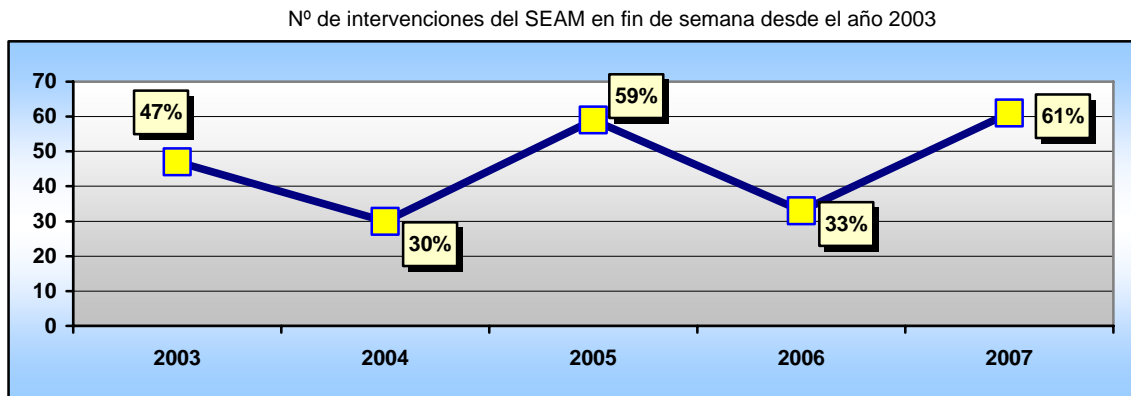

Respecto a los tipos de establecimientos en los que se han llevado a cabo las intervenciones del SEAM, se pueden clasificar, como figura en la tabla adjunta, principalmente en establecimientos del sector de la restauración colectiva y del comercio minorista de la alimentación; así como en otro tipo de establecimientos o localizaciones (entre los que se incluyen como ejemplo: gimnasios, herbolarios, vehículos en la vía pública).

| TIPO DE ESTABLECIMIENTO | Nº TOTAL DE ESTABLECIMIENTOS | % |
|--|------------------------------|------------|
| RESTAURACIÓN COLECTIVA | 28 * | 34 |
| PEQUEÑO COMERCIO MINORISTA DE ALIMENTACIÓN | 26 | 31 |
| HERBOLARIOS | 9 | 11 |
| HIPERMERCADOS, SUPERMERCADOS | 16 | 19 |
| OTROS | 4 | 5 |
| TOTAL | 83 | 100 |

*En 4 BOA, se realizaron dos visitas de inspección a cada establecimiento, clasificados como de restauración colectiva.

ACTUACIONES REALIZADAS EN EL CURSO DE LAS INTERVENCIONES

- En los brotes de origen alimentario (BOA), los equipos de guardia del SEAM han procedido a realizar las siguientes actuaciones:
 - Inspección del establecimiento.
 - Investigación de los procesos de elaboración de los alimentos implicados en el brote, desde las condiciones de conservación de las materias primas hasta la obtención del producto final, incluyendo el mantenimiento hasta su consumo, con el fin de determinar los factores que hubieran podido contribuir a su aparición.
 - Inmovilización cautelar de los alimentos sospechosos relacionados con el brote. Estos alimentos han sido convenientemente acondicionados y se han mantenido en las instalaciones del

| | | |
|---------------------------------------|--|-----------------------------------|
| Departamento de Seguridad Alimentaria | Informe de las actuaciones realizadas por el SEAM 2007 | Fecha: 08.02.08 Pág.: 16 de 19 |
|---------------------------------------|--|-----------------------------------|

establecimiento en las condiciones de conservación más adecuadas, en función del tipo de alimento considerado, quedando de esta forma a disposición de los servicios municipales competentes, en función de la ubicación del establecimiento implicado.

- En caso procedente se ha realizado la toma de muestras oficial de los alimentos sospechosos y citación de los manipuladores que hubieran intervenido en su elaboración, para su control en el Laboratorio de Salud Pública.
 - La adopción de las medidas cautelares que se han estimado oportunas con el fin de proteger la salud de los consumidores, incluyendo la suspensión cautelar provisional de la actividad de elaboración de comidas en el propio establecimiento. (BOA ref. 200700606, 200701065, 200701439).
- En las alertas alimentarias notificadas a través del SCIRI, los equipos de guardia del SEAM han procedido a girar visita de inspección a los establecimientos implicados, a fin de comprobar la existencia de los productos objeto de las alertas y, en su caso, proceder a la inmovilización cautelar de los mismos.

| | | |
|---------------------------------------|--|-----------------------------------|
| Departamento de Seguridad Alimentaria | Informe de las actuaciones realizadas por el SEAM 2007 | Fecha: 08.02.08 Pág.: 17 de 19 |
|---------------------------------------|--|-----------------------------------|

4.- CONCLUSIONES

Del análisis de los datos disponibles pueden establecerse las siguientes conclusiones:

1. En la actualidad se encuentran integrados en el **SEAM**, con carácter voluntario, **66** funcionarios municipales entre los que se incluyen Técnicos Superiores Veterinarios y Farmacéuticos e Inspectores Técnicos de Calidad y Consumo, pertenecientes a las distintas dependencias municipales con responsabilidades en materia de seguridad alimentaria.
2. Desde el **01.01.07** hasta el **31.12.07**, el Servicio de Emergencias Alimentarias (SEAM) **se ha activado** como consecuencia de **37 emergencias alimentarias**, de las cuales **19** han sido brotes de origen alimentario, **12** alertas y **6** otras emergencias.
3. **El SEAM ha actuado en el 70% del total de brotes de origen alimentario, en el 25% de las alertas alimentarias (alertas Tipo I y Tipo II) notificadas** a través del Sistema Coordinado de Intercambio Rápido de Información (SCIRI), **y en 6 denuncias relacionadas con la seguridad alimentaria**, a requerimiento de la Policía Municipal, del Servicio de Alerta Rápida de la Comunidad de Madrid y del Instituto de Salud Pública (Madrid Salud).
4. Como consecuencia de las referidas emergencias alimentarias, el SEAM ha realizado un total de **87 intervenciones: 23** en brotes, **58** en alertas y **6** en otros asuntos relacionados con la seguridad alimentaria.
5. El tiempo medio de respuesta del SEAM, ante una emergencia alimentaria durante el año 2007, ha sido de **2 h. y 10 min.** El aumento de **50m.**, con respecto al 2006, se ha debido al incremento de notificaciones de Alertas Alimentarias, en establecimientos de **comercio minorista de la alimentación**, cuyo horario de apertura de tarde comienza a las 17:00h.

| | | |
|---------------------------------------|--|-----------------------------------|
| Departamento de Seguridad Alimentaria | Informe de las actuaciones realizadas por el SEAM 2007 | Fecha: 08.02.08 Pág.: 18 de 19 |
|---------------------------------------|--|-----------------------------------|

6. En 3 **Brotos de Origen Alimentario** fue necesario ordenar la suspensión cautelar provisional de la actividad de elaboración de comidas en los establecimientos.

7. El **61%** del total de las intervenciones han sido realizadas en fin de semana, entendiéndose por tal desde las **15:00h. del viernes hasta las 8:00 h. del lunes.**

| | | |
|---------------------------------------|--|-----------------------------------|
| Departamento de Seguridad Alimentaria | Informe de las actuaciones realizadas por el SEAM 2007 | Fecha: 08.02.08 Pág.: 19 de 19 |
|---------------------------------------|--|-----------------------------------|